

MEMORIA

2 0 1 9



CASA ENJAMBRE
FUNDACIÓN



CONTENIDO

CASA ENJAMBRE FUNDACIÓN
HISTORIA
MISIÓN/VISIÓN
OBJETIVOS
CASA ENJAMBRE
¿QUÉ HACEMOS?
ACCIONES
BALANCE



CASA ENJAMBRE FUNDACIÓN

Somos una organización sin ánimo de lucro, conformada por mujeres profesionales en las áreas del arte, la educación y las ciencias, dedicada a la promoción, prevención y protección de los derechos de los niños y niñas. Contribuimos a espacios educativos que fomenten la participación activa, la autonomía y el diálogo de manera respetuosa, desde un enfoque sistémico y constructivista acorde a cada individuo, aportando herramientas que podrán utilizar a lo largo de su ciclo vital.

Nuestro eje principal de intervención es la promoción y protección a la niñez, por lo tanto creemos que es primordial brindar espacios educativos abiertos, lúdicos y didácticos, beneficiando e impulsando el encanto por aprender.



HISTORIA CASA ENJAMBRE

Casa Enjambre Fundación está conformada por un grupo de mujeres que ponen al servicio de la comunidad sus herramientas artísticas, culturales, socio-educativas y medio ambientales. El sueño nace en septiembre del año 2018, luego de una experiencia artística teatral, llamada “Gala Clown”, que fue realizada junto a la participación de niños, niñas y jóvenes en la población Lo Hermida, Peñalolén.

En ese mismo año se inician las primeras reuniones, donde nace el proyecto de crear espacios de aprendizajes lúdicos, significativos y creativos, permitiendo que niños, niñas y jóvenes sean protagonistas de su proceso

formativo y del encantamiento por la vida. Luego de un arduo trabajo administrativo para consolidarnos legítimamente, se constituyó Casa Enjambre Fundación, el 1 de agosto del 2019, en la Región Metropolitana de Santiago de Chile.

Para sustentar este trabajo y darnos a conocer, hemos realizado actividades recreativas de autogestión, compartiendo con la comunidad nuestro gran anhelo, creyendo en la importancia de generar redes colaborativas para seguir sosteniendo esta labor de forma constante a lo largo del tiempo.

Actualmente Chile atraviesa un conflicto político-social que se desencadena con el

estallido social iniciado en octubre de 2019. Ahora en el año 2020, se presenta una nueva crisis para la población, causada por la pandemia del Covid-19. Esto ha provocado hacinamiento, desempleo, desescolarización, aislamiento social, entre otras, viéndose vulnerados los derechos de niños, niñas y jóvenes. Esto nos impulsa a seguir desarrollando nuestras ideas y a continuar con el trabajo de Casa Enjambre Fundación.

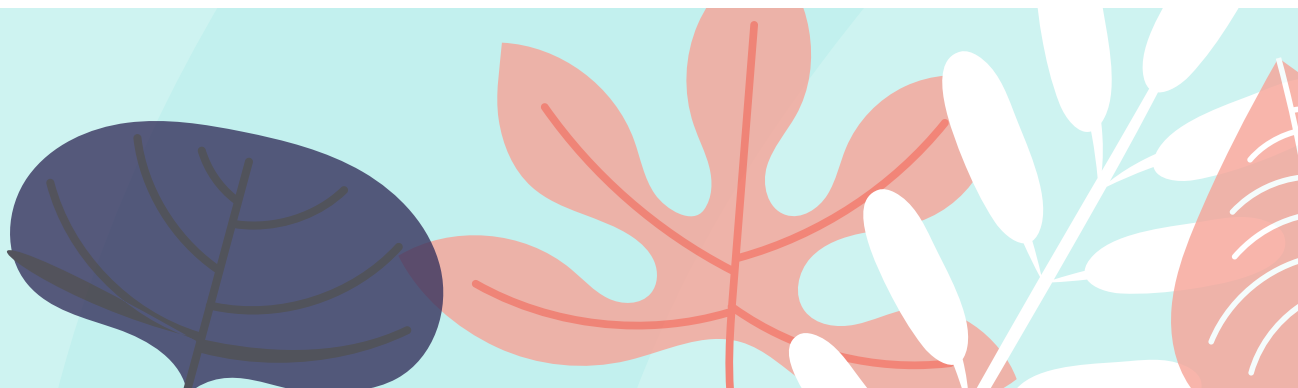
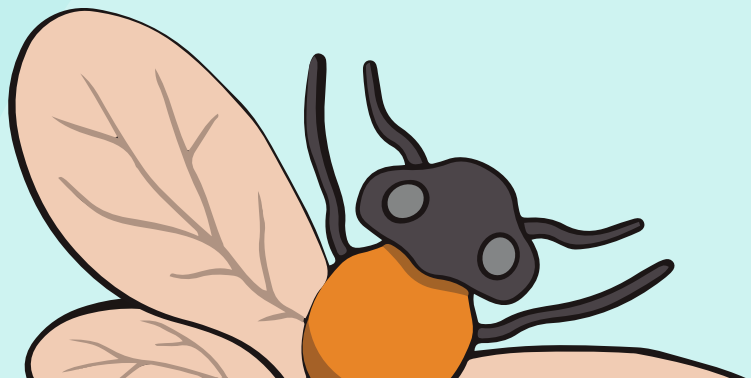

MISIÓN

Brindar un espacio de educación libre, donde se promuevan y garanticen los derechos de la niñez.

VISIÓN

La fundación Casa Enjambre, a través de sus programas artísticos educativos facilitarán experiencias de aprendizaje significativo, a niños, niñas, jóvenes y familias.

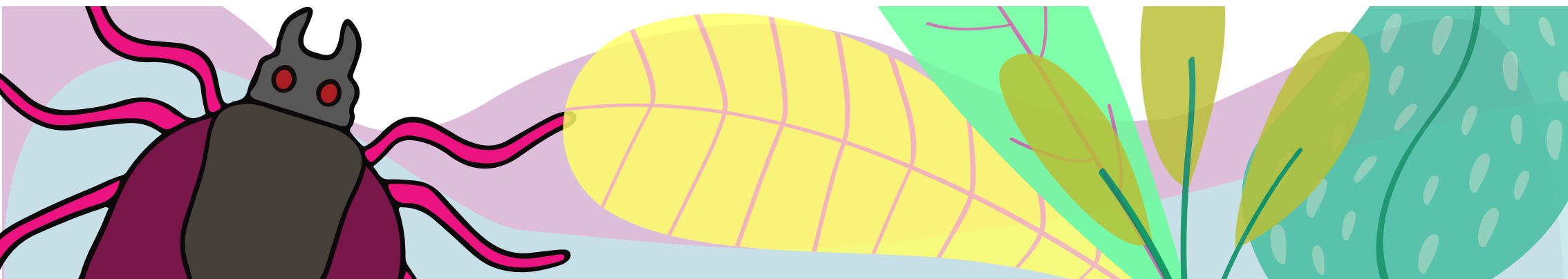

OBJETIVO GENERAL

Contribuir a la promoción y el ejercicio de los derechos de niñas, niños, jóvenes y familias en situación o contexto de vulnerabilidad social, mediante procesos que contribuyan al desarrollo integral de los/las participantes.

OBJETIVOS ESPECÍFICOS

°Elaborar planes, programas y/o proyectos en el ámbito cultural, artístico, deportivo, medioambiental, educativo y de la salud.

°Generar acciones, programas, proyectos, seminarios, cursos, capacitaciones y estudios para promover el desarrollo individual y colectivo de los/las beneficiarios.

°Estimular el diálogo y la resolución de conflictos en los niños, niñas y adolescentes, contribuyendo a la participación, a través del ejercicio de sus derechos.



CASA ENJAMBRE

KAREN TELLO FIGUEROA
Psicopedagoga
Presidenta



JAVIERA MELLA AHUMADA
Psicopedagoga
Secretaria

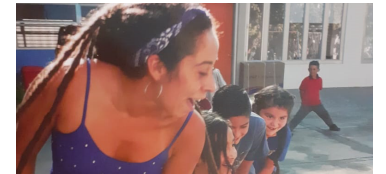

MARIE CLAIRE VIDAL TREJO
Diseñadora de Ambientes
Tesorera



¿QUÉ HACEMOS?

Trabajaremos a través de 4 programas:
Artístico- educativo, Deportivo, Oficios,
Medio ambiente.

Facilitamos herramientas para el desarrollo
integral de la niñez y de la juventud, a través
de los siguientes ejes de intervención:

°El arte como estrategia transversal para el
desarrollo de nuevos aprendizajes.

°El juego como herramienta pedagógica,
permitiendo el aprendizaje libre.

°La participación activa, promoviendo el
tejido social y la identidad local.

°El buen trato, como práctica para favorecer
relaciones interpersonales.

¿COMO LO HACEMOS?

°A través del arte y el juego como pilares
fundamentales.

°Facilitamos herramientas para descubrir el
mundo desde la educación emocional y el
desarrollo de habilidades cognitivas.

°Recibimos capacitación en las diferentes
áreas del conocimiento, que nos permitan
abordar de forma eficaz el cumplimiento de
nuestros objetivos.



ACCIONES

“Actividad recreativa por el cuidado de la niñez ” Lo Hermida, Peñalolén marzo 2020.

El objetivo de esta actividad fue compartir de manera lúdica, con niños y niñas de diferentes edades, para visualizar sus sentires e inquietudes respecto al aprendizaje y el juego.

Realizamos dinámicas de presentación con los niños y las niñas a través de juegos y canciones. Posteriormente modelamos en arcilla, escogido por ellos y ellas, ya que habían otras opciones de taller como pintura, dibujo e ilustración botánica.

Luego de que crear sus piezas de arcilla y compartir sus gustos e intereses, realizamos actividades dinámicas en grupo y de repetición, cerrando en una convivencia con alimentos saludables.

Durante la jornada dieron su opinión en relación a las actividades que más les gusta hacer, estas impresiones fueron grabadas y son la base para ir creando nuevos proyectos al servicio de la niñez.

Las imágenes y videos de los menores fueron autorizados por ellos/as y sus adultos/as responsables.





“Actividad recreativa por el cuidado de la niñez” Lo Hermida, Peñalolén diciembre 2019.



BALANCE CALIFICADO

RUT: 65.190.112-K
GIRO: Fundación sin fines de lucro
COMUNA: Peñalolen

ACTIVO CIRCULANTE		
DISPONIBLE		
11010100 CAJA		20.000
VARIOS POR COBRAR		
11040200 CTAS. POR COBRAR		0
11040300 PRESTAMOS AL PERSONAL		0
EXISTENCIAS (NETO)		
11060100		0
11060201		0
VARIOS POR RECUPERAR		
11070100 ANTICIPOS		0
11070200 FONDOS POR RENDIR		0
TOTAL ACTIVO CIRCULANTE		20.000
ACTIVOS FIJOS		
TERRENOS		
OTROS ACTIVOS FIJOS		
12040100 MUEBLES Y UTILES		1.500.000
12040200		0
DEPRECIACION (MENOS)		
12050100 DEPRECIACION (MENOS)		0
TOTAL ACTIVOS FIJOS		1.500.000
TOTAL ACTIVO		1.520.000

BALANCE CALIFICADO

RUT: 65.190.112-K
GIRO: Fundación sin fines de lucro
COMUNA: Peñalolen

PASIVO		
PASIVO CIRCULANTE		
CUENTAS POR PAGAR		
	21040200 CTAS. POR PAGAR	0
TOTAL PASIVO CIRCULANTE		0
PATRIMONIO		
UTILIDADES RETENIDAS		
	24040400 UTILIDAD(PERDIDA) DEL EJERCICIO ANTERIOR	
	24040500 CAPITAL	1.520.000
	24040400 UTILIDAD(PERDIDA) DEL EJERCICIO ACTUAL	20.000
TOTAL PATRIMONIO		1.540.000
TOTAL PASIVO		1.540.000
RESULTADO DE EXPLOTACIÓN		
MARGEN DE EXPLOTACIÓN		
INGRESO DE EXPLOTACIÓN		
	31010100 RIFA SOLIDARIA	120.000
COSTOS DE EXPLOTACIÓN (MENOS)		
	31020101 ACTIVIDADES SOCIALES	47.000
GASTOS DE ADMINISTRACIÓN (MENOS)		
	31030100 REMUNERACIONES	0
	31030200 ARRIENDOS Y GASTOS COMUNES	0
	31030300 GASTOS GENERALES	53.000
	31030500 ENERGÍA ELECTRICA	0
	31030700 TELEFONIA E INTERNET	0
	31030800 COSTOS BANCARIOS	0
	31030900 MOVILIZACIÓN	0
TOTAL MARGEN EXPLOTACIÓN		20.000



BALANCE CALIFICADO

RUT: 65.190.112-K
GIRO: Fundación sin fines de lucro
COMUNA: Peñalolen

RESULTADOS FUERA DE EXPLOTACIÓN	
OTROS INGRESOS FUERA DE EXPLOTACIÓN	
32020700 SUBVENCIONES	0
GASTOS FINANCIERON(MENOS)	
32030100 GASTOS BANCARIOS	0
OTROS EGRESOS FUERA DE EXPLOTACIÓN (MENOS)	
32040200 CENAS Y OTROS	0
TOTAL RESULTADOS FUERA DE EXPLOTACIÓN	
TOTAL RESULTADOS DE EXPLOTACIÓN	20.000

Nota1: La fundación recién ha tenido movimientos contables y está a la espera de la obtención de la cuenta bancaria

Nota1: Se ingresaron proyectos para contar con fondos que permitan desarrollar el fin de la fundación, a los que se esperan conseguir durante el año 2020

Firma y Rut Representante Legal

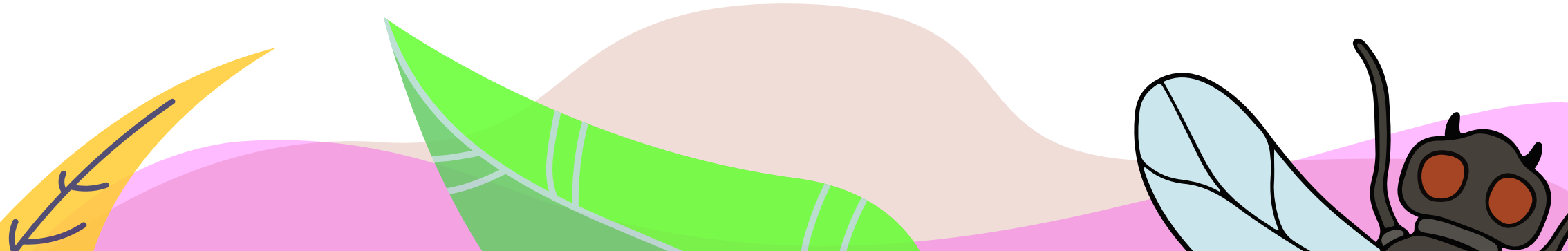

MEMORIA

2 0 1 9



CASA ENJAMBRE
FUNDACIÓN