

MEMORIA

2 0 2 0



CASA ENJAMBRE
FUNDACIÓN

CONTENIDO

- CASA ENJAMBRE FUNDACIÓN °
- HISTORIA °
- MISIÓN/VISIÓN °
- OBJETIVOS °
- CASA ENJAMBRE °
- ¿QUÉ HACEMOS? °
- ACCIONES °
- BALANCE °



CASA ENJAMBRE FUNDACIÓN

Somos una organización sin ánimo de lucro, conformada por mujeres profesionales en las áreas del arte, la educación y las ciencias, dedicada a la promoción, prevención y protección de los derechos de los niños y niñas. Contribuimos a espacios educativos que fomenten la participación activa, la autonomía y el diálogo de manera respetuosa, desde un enfoque sistémico y constructivista acorde a cada individuo, aportando herramientas que podrán utilizar a lo largo de su ciclo vital.

Nuestro eje principal de intervención es la promoción y protección a la niñez, por lo tanto creemos que es primordial brindar espacios educativos abiertos, lúdicos y didácticos, beneficiando e impulsando el encanto por aprender.



HISTORIA CASA ENJAMBRE

Casa Enjambre Fundación está conformada por un grupo de mujeres que ponen al servicio de la comunidad sus herramientas artísticas, culturales, socio-educativas y medio ambientales. El sueño nace en septiembre del año 2018, luego de una experiencia artística teatral, llamada “Gala Clown”, que fue realizada junto a la participación de niños, niñas y jóvenes en la población Lo Hermida, Peñalolén.

En ese mismo año se inician las primeras reuniones, donde nace el proyecto de crear espacios de aprendizajes lúdicos, significativos y creativos, permitiendo que niños, niñas y jóvenes sean protagonistas de su proceso

formativo y del encantamiento por la vida. Luego de un arduo trabajo administrativo para consolidarnos legítimamente, se constituyó Casa Enjambre Fundación, el 1 de agosto del 2019, en la Región Metropolitana de Santiago de Chile.

Para sustentar este trabajo y darnos a conocer, hemos realizado actividades recreativas de autogestión, compartiendo con la comunidad nuestro gran anhelo, creyendo en la importancia de generar redes colaborativas para seguir sosteniendo esta labor de forma constante a lo largo del tiempo.

Actualmente Chile atraviesa un conflicto político-social que se desencadena con el

estallido social iniciado en octubre de 2019. En el año 2020 se presenta una nueva crisis para la población, causada por la pandemia del Covid-19. Esto ha provocado hacinamiento, desempleo, desescolarización, aislamiento social, entre otras, viéndose vulnerados los derechos de niños, niñas y jóvenes. Esto nos impulsa a seguir desarrollando nuestras ideas y a continuar con el trabajo de Casa Enjambre Fundación.

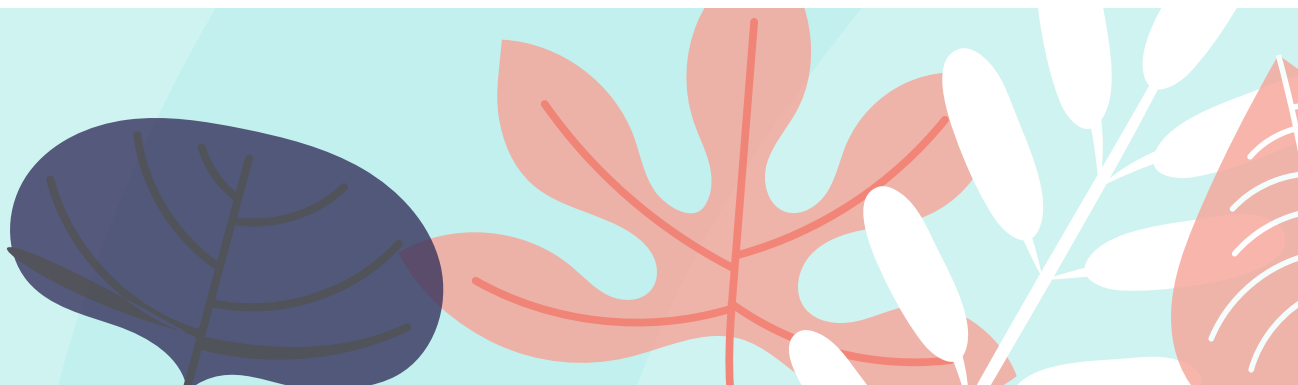
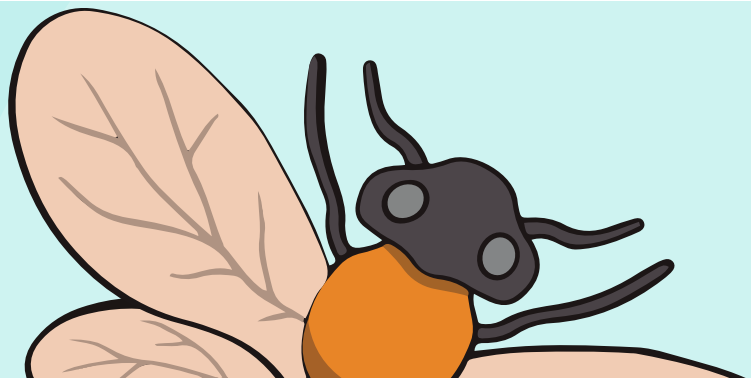

MISIÓN

Brindar un espacio de educación libre, en donde se promuevan y garanticen los derechos de la niñez.

VISIÓN

La fundación Casa Enjambre, a través de sus programas artísticos educativos facilitarán experiencias de aprendizaje significativo, a niños, niñas, jóvenes y familias.

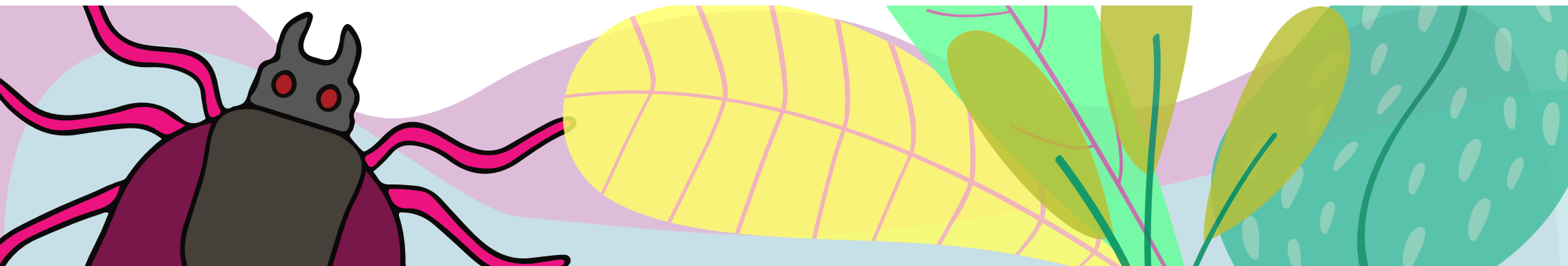

OBJETIVO GENERAL

°Contribuir a la promoción y el ejercicio de los derechos de niñas, niños, jóvenes y familias en situación o contexto de vulnerabilidad social, mediante procesos que contribuyan al desarrollo integral de los/las participantes.

OBJETIVOS ESPECÍFICOS

°Elaborar planes, programas y/o proyectos en el ámbito cultural, artístico-educativo, deportivo, medioambiental, educativo y de la salud.

°Generar acciones, programas, proyectos, seminarios, cursos, capacitaciones y estudios promoviendo el desarrollo individual y colectivo de los/las beneficiarios.

°Estimular el diálogo y la resolución de conflictos en los niños, niñas y jóvenes, contribuyendo a la participación, a través del ejercicio de sus derechos.



CASA ENJAMBRE

KAREN TELLO FIGUEROA
Psicopedagoga
Presidenta



JAVIERA MELLA AHUMADA
Psicopedagoga
Secretaria

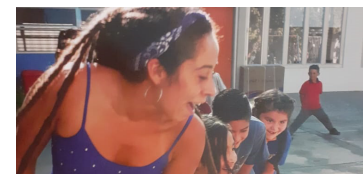

MARIE CLAIRE VIDAL TREJO
Diseñadora de Ambientes
Tesorera



¿QUÉ HACEMOS?

Trabajamos a través de 4 programas:
Artístico-educativo, Deportivo, Oficios y
Medio ambiente.

Facilitamos herramientas para el desarrollo
integral de la niñez y de la juventud, a través
de los siguientes ejes de intervención:

°El arte como estrategia transversal para el
desarrollo de nuevos aprendizajes.

°El juego como herramienta pedagógica,
permitiendo el aprendizaje libre.

°La participación activa, promoviendo el
tejido social y la identidad local.

°El buen trato, como práctica para favorecer
relaciones interpersonales.

¿CÓMO LO HACEMOS?

°A través del arte y el juego como pilares
fundamentales.

°Facilitamos herramientas para descubrir el
mundo desde la educación emocional y el
desarrollo de habilidades cognitivas.

°Recibimos capacitación en las diferentes
áreas del conocimiento, que nos permitan
abordar de forma eficaz el cumplimiento de
nuestros objetivos.



ACCIONES

“Actividad recreativa por el cuidado de la niñez ” Lo Hermida, Peñalolén marzo 2020.

El objetivo de esta actividad fue compartir de manera lúdica, con niños y niñas de diferentes edades, para visualizar sus sentires e inquietudes respecto al aprendizaje y el juego.

Realizamos dinámicas de presentación con los niños y las niñas a través de juegos y canciones. Posteriormente modelamos en arcilla, escogido por ellos y ellas, ya que habían otras opciones de taller como pintura, dibujo e ilustración botánica.

Luego de crear sus piezas de arcilla y compartir sus gustos e intereses, realizamos actividades dinámicas en grupo y de repetición, cerrando en una convivencia con alimentos saludables.

Durante la jornada dieron su opinión en relación a las actividades que más les gusta hacer, estas impresiones fueron grabadas y son la base para ir creando nuevos proyectos al servicio de la niñez.

Las imágenes y videos de los menores fueron autorizados por ellos/as y sus adultos/as responsables.



ACCIONES



“Actividad recreativa por el cuidado de la niñez” Lo Hermida, Peñalolén marzo 2020.



ACCIONES

“Varieté Artística Autogestionada por Lxs Niñxs de la Poblá”
Online, noviembre 2020.

Esta actividad se realiza en contexto de pandemia, en modalidad online, el objetivo fue compartir de manera lúdica con las familias a distancia, disfrutando de una variedad de shows de circo, música, cuentacuentos y más.

Este espectáculo se realizó en conjunto y colaboración de colectiva “Meencuenta”, quienes tienen una gran trayectoria como cuentacuentos y shows de variedades online en pandemia.

En esta jornada se realizaron 11 presentaciones, en donde parte de los artistas eran niños y niñas del enjambre, una manera de fomentar y potenciar sus habilidades.



4TA

VARIETÉ ARTÍSTICA AUTOGESTIONADA
Por Lxs Niñxs
de la pobla

DOMINGO 22 DE NOVIEMBRE
18:00 HRS

PRESENTACIONES DE:
RAP - CIRCO - BAILE - CUENTA CUENTOS
MÚSICA INFANTIL (CON LENGUAJE DE SEÑAS) Y MUCHO MÁS.

VÍA ZOOM
INSCRIPCIONES AL WASAP: +569 7947 6950
CORREO: CONTACTO.MELISSAERAZO@GMAIL.COM

MODALIDAD
GORRA VIRTUAL

CUENTA VISTA, BANCO ESTADO
345-7-036374-5
RUT: 65.190.112-K
CASAENJAMBREFUNDACION@GMAIL.COM

ORGANIZA: COLECTIVA MEENCUENTA Y CASA ENJAMBRE FUNDACIÓN

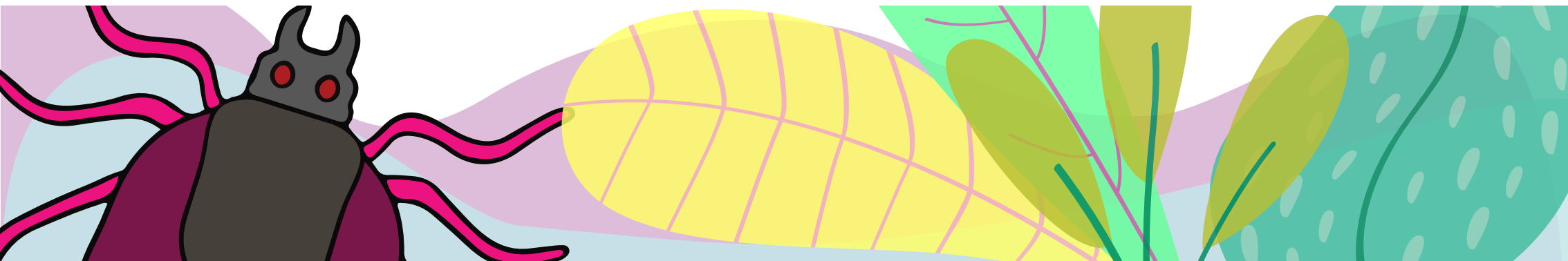

ACCIONES

“El GRAN VIAJE DEL SOL” Lo Hermida Peñalolén, diciembre 2020.

Celebramos el solsticio de verano en contexto de pandemia, con niños/as de la población Lo Hermida, Peñalolén; En el año del distanciamiento físico, celebramos el Gran Viaje del Sol con nuestra micro educativa, en sus 3 paradas: Amanecer, Mediodía y Atardecer.

Aprendimos sobre el movimiento de la tierra, la importancia del sol y los estados de la materia, desarrollando habilidades interpersonales a través del juego y la participación, además de actividades recreativas y obsequios a más de 50 niños y niñas del sector.

Esta actividad fue financiada por Banco de Chile, fondo concursable “Navidad con sentido”.

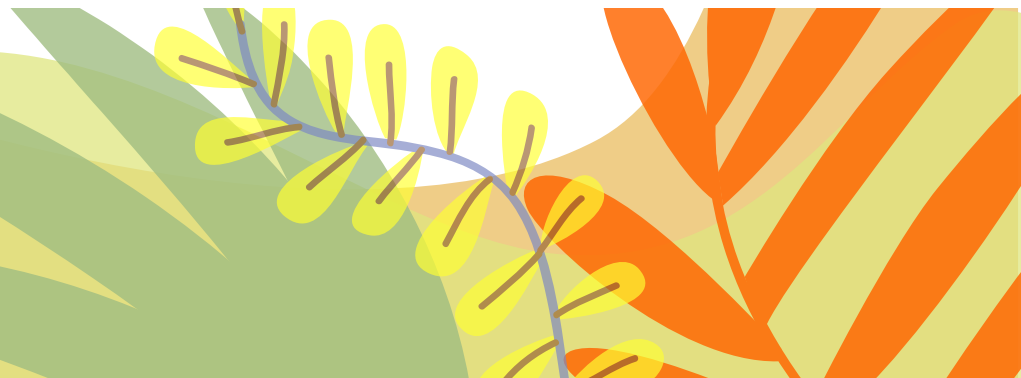



“EI GRAN VIAJE DEL SOL” Lo Hermida Peñalolén, diciembre 2020.



BALANCE CALIFICADO

FUNDACION CASA ENJAMBRE
Rut: 65.190.112-K

SANTIAGO / SANTIAGO
17.834.852-3 Karen Tello

PAGINA: 1

BALANCE GENERAL

EJERCICIO DE ENERO A DICIEMBRE DEL 2020

Cuentas	S U M A S		S A L D O S		INVENTARIO		RESULTADO	
	DEBITOS	CREDITOS	DEUDOR	ACREEDOR	ACTIVO	PASIVO	PERDIDAS	GANANCIAS
1101-02 BANCO ESTADO	2.672.200	1.681.278	990.922	0	990.922	0	0	0
1106-07 FONDOS A RENDIR	930.000	930.000	0	0	0	0	0	0
2101-02 HONORARIO POR PAGAR	180.000	180.000	0	0	0	0	0	0
2108-04 RETENCION PROFESIONA	0	21.680	0	21.680	0	21.680	0	0
2116-01 FACTURAS POR PAGAR	1.322.255	1.322.255	0	0	0	0	0	0
2301-01 C A P I T A L	0	1.000.200	0	1.000.200	0	1.000.200	0	0
4101-03 ALIMENTACION EQUIPO	10.000	0	10.000	0	0	0	10.000	0
4101-09 DONACION FAMILIA	20.000	0	20.000	0	0	0	20.000	0
4201-02 HONORARIOS PROFESION	201.680	0	201.680	0	0	0	201.680	0
4201-08 GASTOS GENERALES	141.900	0	141.900	0	0	0	141.900	0
4201-23 PROYECTO BANCO DE CH	1.329.378	0	1.329.378	0	0	0	1.329.378	0
5101-01 APORTE HOLANDA	0	100.000	0	100.000	0	0	0	100.000
5101-02 APORTE VARIETE VIRTU	0	72.000	0	72.000	0	0	0	72.000
5101-03 APORTE BANCO DE CHIL	0	1.500.000	0	1.500.000	0	0	0	1.500.000
S U M A S	6.807.413	6.807.413	2.693.880	2.693.880	990.922	1.021.880	1.702.958	1.672.000
PERD. DEL EJERCICIO					30.958			30.958
TOTALES	6.807.413	6.807.413	2.693.880	2.693.880	1.021.880	1.021.880	1.702.958	1.702.958

MEMORIA

2 0 2 0



CASA ENJAMBRE
FUNDACIÓN

